IDEAL SUPERMERCADOS
FORMOSA / GOIÁS

WWW.TRIBUNANEWS.COM.BR
GOIÁS / TOCANTINS / MINAS GERAIS
32 anos
Integrando regiões
TRIBUNA News
Preço do exemplar R$ 4,00
Integrando: Nordeste goiano/ Sudeste tocantinense
Noroeste mineiro/Brasília/Entorno/Goiânia/Palmas/Belo Horizonte

KERO MAIS
HOTEL E LANCHONETE
(61) 3631 4400

Ano 32/ Nº 456 / 31 de Outubro/31 de Novembro/2022
acesse WWW.TRIBUNANEWS.COM.BR o 1º jornal virtual da região

CRIMES

Manifestações contra resultado de eleição passam a ser investigadas

Os ministérios públicos, Federal e Estadual, iniciaram investigações que apuram atos praticados por grupos de pessoas físicas e empresários que patrocinam manifestações com bloqueio de rodovias e outras medidas prejudiciais. Desde o resultado das eleições, essas ações extrapolaram o direito de liberdade, tendo em vista que os manifestantes bloquearam várias rodovias no Estado, inclusive a BR-020 em Formosa. Em Goiás as investigações se concentram também na criação de "listas" para impedir consumidores de utilizarem determinados produtos ou serviços de opositores políticos.

Página 08

Bloqueio realizado em Formosa no início das manifestações que prejudicaram

TRISTEZA

Goiás perde o deputado estadual mais atuante da história do Nordeste goiano

"Iso Moreira" não resistiu às complicações da Covid-19 e faleceu aos 75 anos. Foi sepultado em Alvorada do Norte

Deputado "Iso Moreira". Mandatos consecutivos

O deputado estadual, Aloísio Moreira dos Santos, mais conhecido como "Iso Moreira" estava licenciado do seu sexto mandato desde o dia 26 de maio por motivos médicos. Após testar positivo para Covid-19 no dia 25 de janeiro, mesmo depois da terceira dose da vacina, Ildete Gomes Ferreira, esposa e prefeita de Simolândia, informou que "Iso Moreira" não possuía nenhuma comorbidade, como colesterol alto, diabetes, pressão alta, doença autoimune, problema respiratório ou pulmonar.

Página 07

INSATISFAÇÃO

Produtores protestam contra novo imposto apresentado por Caiado

Movimento contra medida de Caiado se espalha pelo Estado

Produtores rurais não aceitam a taxação do agronegócio que para a classe, está sendo colocada de "goela a baixo" pelo governador Ronaldo Caiado. Entidades como a Associação dos Fornecedores de Cana de Goiás/Aprocana, Associação dos Produtores de Soja e Milho de Goiás/Aprosoja e Federação da Agricultura e Pecuária de Goiás/Faeg, participam dos protestos.

Página 05

DESENVOLVIMENTO

Guarani chega aos 59 anos com motivos para festejar

Palco em Guarani. Motivos para comemorar

As comemorações desse ano foram marcadas por eventos festivos e oferta de serviços e benefícios à população, com a prefeitura dando continuidade ao programa "Saúde Itinerante" e ações do "Outubro Rosa" e "Novembro Azul". Shows foram realizados, atraindo um grande público do município e cidades vizinhas.

Página 06

ESTRUTURA

São João d'Aliança aos 69 anos vive seu melhor momento administrativo

São João d´Aliança. Posição de destaque no Estado

As comemorações da emancipação nesse ano se estenderam por quatro dias e foram marcadas por uma série de eventos, promovidos pela prefeitura. Por dois anos a festa de aniversário não pôde ser realizada, por conta da pandemia. Autoridades do Estado, prefeitos e vereadores da região acompanharam as comemorações do município mais promissor da região.

Página 06

TRIBUNA News GOIÁS / TOCANTINS / MINAS GERAIS

Coluna D.Q.D. "Doa Quem Doer!"

Jander Paulo

CONVULSÃO

A revolta com o resultado das urnas no segundo turno, acabou incriminando algumas pessoas em Formosa. No dia 31 de outubro, segunda-feira, um dia após o anúncio de que Lula havia vencido Bolsonaro, pessoas desavisadas e mostrando irresponsabilidade, bloquearam o principal acesso de saída e entrada em Formosa, com pneus, veículos e entulho.

CERCO

O direito de ir e vir do formosense ficou por pelo menos dois dias nas mãos de alguns, quase fanáticos. Isso chegou a causar longas filas em postos de combustíveis e outras dificuldades e problemas, todos gerados pelo bloqueio imposto pelos auto intitulados "patriotas", vestidos de verde e amarelo.

ESCOLHA

Em Formosa, nos dois turnos, Bolsonaro venceu, mas a quantidade de votos recebidos pelo presidente eleito Lula surpreendeu. No primeiro foram 29.070 votos para Bolsonaro e 23.315 para Lula. No segundo turno, Bolsonaro 33.414 e Lula 24.698 votos.

TEIMA

Mesmo com o relatório sobre a inspeção de urnas eleitorais em que os militares não encontraram fraudes, bolsonaristas formosenses continuam tomando chuva e pedindo intervenção federal.

JOGO

Para eleitores lúcidos e conscientes do momento político nacional, a permissão dada pelos poderes Judiciário, Executivo e Legislativo, além da população, do registro da candidatura de Lula, realizado em agosto desse ano, deu o sinal verde para a disputa. E numa disputa, alguém tem que vencer.

EXCESSOS

Empresários e dirigentes classistas passaram a financiar e a promover as manifestações de revolta eleitoral em Formosa. Na verdade cada um financia e gasta com o que quiser, mas, usar a estrutura e o nome de entidades para direcionar apoio ao candidato A ou B, passa a ser no mínimo antiético.

ARROLAMENTO

Passados os primeiros momentos de toda efervescência dos protestos com seus abusos, exageros, infrações, desrespeitos e crimes, chega o segundo momento. Esse segundo momento é o da responsabilização, empregada pelos ministérios públicos do Estado e Federal, além das policiais e seus inquéritos.

DELÍRIO

Em Formosa, comerciantes locais beirando ao fanatismo político partidário, chegaram a propor em grupos de WhatsApp, Facebook e Instagram, que se colocasse na porta de lojas, empresas e até em casas a estrela do PT, para que ficasse identificado que aquela pessoa apoiou e apoia o ex-presidente Lula da Silva. Primeiro um crime, que precisa ser combatido. Depois, uma total falta de noção de quem faz esse tipo de proposta.

INQUISIÇÃO

Pessoas humildes de Formosa são vítimas do fanatismo eleitoral partidário que se instalou em algumas parcelas da sociedade local. Se tem notícias verdadeiras de que diaristas, empregadas domésticas e até serventes de obras, ao comemorarem a vitória de Lula, tiveram que se explicar com seus patrões. Casos assim aconteceram em endereços caros como condomínios da cidade. Patrões "endinheirados" e sem tolerância com a derrota de seu candidato no dia 30 de outubro, passaram a culpar os mais próximos e frágeis pelas suas escolhas.

XENOFOBIA

Após a eleição para presidente, com a vitória do candidato Lula, passaram a existir mensagens contra nordestinos, pobres e os mais humildes. Inclusive ideias para que não se ajude mais as pessoas que dependem de uma cesta básica.

REAÇÃO

Dois importantes nomes da sociedade formosense, Nivaldo Falcão, empresário e mestre da Maçonaria e D´Artagnan Costamilan, (foto) um dos maiores empresários do setor imobiliário e do agronegócio, reagem aos comentários negativos dessa eleição. Os dois que formam, durante todo ano verdadeira parceria para ajudar pessoas necessitadas, seja com doação de alimentos, remédios e até cadeiras de rodas, condenam as mensagens absurdas, pós eleição, de não se ajudar pobres e nordestinos. E ressaltam que não se pode desamparar os mais necessitados, especialmente as crianças.

ABSURDO

Se já não bastasse a baixa produtividade parlamentar da Câmara de Formosa, com vereadores distantes da realidade municipal, dois vereadores afastados por 180 dias pela Justiça da comarca, mesmo sem trabalharem e atuarem, recebem seus salários normalmente." Welio de Iraci Chegou" fora da câmara desde maio desse ano e "Nema", que ficou 90 dias sem poder entrar no prédio da câmara, recebeu e recebe normalmente seus 10 mil reais por mês.

ATENTO

Segundo o promotor de Justiça Douglas Roberto Ribeiro de Magalhães Chegury, os salários recebidos pelos dois vereadores afastados, devem, no caso de condenados pela Justiça, ser devolvidos aos cofres públicos. Corrigidos e atualizados.

AMEAÇA

"Nema" após ficar 90 dias afastado do mandato, mas recebendo o salário, na volta à câmara, na sessão do dia 8 de novembro, teve que ouvir da vereadora delegada Fernanda Lima e dos membros da mesa diretoria, que se não obedecer a determinação judicial de se manter afastado das testemunhas arroladas na ação – que são pelo mesmo quatro – poderá sair preso e algemado da câmara.

ORDEM

Na decisão o juiz Eduardo de Agostinho Ricco, além de afastar o vereador, determinou a instalação de tornozeleira eletrônica, distância do prédio da câmara e distância também de alguns funcionários. Além da vereadora Fernanda Lima, que é delegada e pode dar voz de prisão, "Nema" também não pode se dirigir ao atual chefe do controle interno, Adão Ferreira Ximenes.

LIMPEZA

Está nas mãos de 18 vereadores de Formosa a decisão de moralizar o Legislativo municipal (foto). São três graves problemas a serem analisados e corrigidos. Os casos dos vereadores "Mundim", condenado pela Justiça a perda de mandato, pagamento de multa e prisão, "Welio de Iraci", preso e afastado e o caso de "Nema", acusado de vários crimes durante sua passagem pela presidência em 2021. Todos eles enfraquecem e desmoralizam o poder. A atitude começou a ser tomada com a decisão do suplente "Miro Bike" de denunciar "Nema" por quebra de decoro, após cometer os crimes que o MP diz que ele cometeu.

VONTADE

No dia 15 de dezembro acontece a eleição para a presidência da Câmara de Formosa. Parece que a atual presidente, Roberta Brito, não irá para a reeleição. Com isso, se abre algumas possiblidades. Vários vereadores estão no páreo, querendo administrar os 900 mil reais que o Legislativo recebe a cada mês.

CINISMO

Se não chegarem a um consenso em torno de um só nome até o dia 15 do 12, alguns vereadores devem disputar a eleição da mesa diretora na Câmara de Formosa. São pretendentes de vários níveis. Os sérios e aqueles que não podem ser levados a sério, por conta de seus históricos de vida. Existe até a "bancada do camburão", que ainda sonha em presidir o poder.

SINTONIA

O vereador Filipe Vilarins Lacerda, deve disputar o cargo de presidente, numa composição com a chamada bancada de oposição ao prefeito Gustavo Marques. Vilarins deve formar uma chapa mista, comtemplando todas as forças da casa.

FICHAS

O próximo presidente da Câmara de Formosa, seja quem for, deve ter como primeira missão e até obrigação, manter o trabalho de moralização empregado pela atual presidente Roberta. Missão difícil, já que nos últimos anos, todos os ocupantes da cadeira de presidente se transformaram em condenado, réu ou investigado.

ACOMODAÇÃO

A partir de fevereiro o prefeito de Formosa, Gustavo Marques, pode se tornar a maior liderança política da região, junto com Alessandro Moreira, eleito deputado estadual nas eleições desse ano. Formosa que não conseguiu eleger ninguém para a assembleia legislativa, deixa de ter o ainda deputado estadual "Tião Caroço".

REPRESENTAÇÃO

Gustavo, por administrar um município com mais de 75 mil eleitores, de forma natural se torna uma grande liderança junto ao Governo do Estado, para canalizar obras e benefícios não só para seu município.

ALHEIOS

Pessoas ligadas ao agronegócio de Formosa e Cabeceiras, já falam em uma candidatura a prefeito nos dois municípios. Um nome ligado a agricultura e pecuária que possa unir os interesses de todos. Coisa muito difícil.

TRINCHEIRAS

O fato é que as eleições para prefeito e vereador de 2024 ainda está longe e no jogo político, tanto de Formosa, como de Cabeceiras, não tem ninguém morto. O que pode ser uma opção hoje, amanhã pode se transformar em desastre eleitoral.

OBSERVAÇÃO

A campanha para prefeito já começou. Mesmo diante da distância de tempo até o pleito no dia 2 de outubro de 2024. Um grupo de Formosa que não se cansa de perder, já articula nomes. Enquanto isso as forças vitoriosas da última eleição se mantêm quietas e observando.

CORREÇÃO

Continua muito elogiável o trabalho desenvolvido pela promotoria de justiça encabeçada pelo promotor Douglas. Esse promotor, mineiro de Patos de Minas, desde fevereiro de 2019, vem colocando Formosa nos eixos, e expondo para a sociedade a cara e os nomes de quem opta em andar à margem da lei no trato com a coisa pública.

CASTIGO

Em 2023, muitas ações e operações ainda acontecerão, até que os verdadeiros chefes e membros de quadrilhas implantadas no poder público formosense caiam e conheçam o peso da Justiça.

MODELO

O deputado estadual, eleito em outubro pelo Nordeste goiano, Alessandro Moreira/PP, que passa ser o único da região, recebeu em Formosa esse ano, apenas 540 votos. No entanto, Alessandro, que tem domicílio eleitoral em Alvorada do Norte, onde a mulher é a prefeita, afirma que, assim que assumir em 1º de fevereiro de 2023, passará a ser também, o deputado representante de Formosa na assembleia. Vai longe.

REFLEXO

O candidato a deputado estadual, Issy Quinan/MDB, declaradamente apoiado pelo ex-prefeito "Tião Caroço" (foto), apesar de ter sido eleito, conseguiu tirar em Formosa, apenas 389 votos. Em São João d`Aliança o mesmo Issy, recebeu 1.354. Isso mostra a influência que "Tião" deixou de ter no eleitorado formosense.

ESPÓLIO

O prefeito de Formosa passa por momento tenso, já que precisa conviver, ainda hoje com a herança funcional deixada pelo antecessor Ernesto Roller. Todas as investigações e denúncias realizadas pelo MP, envolvendo empresas, pessoas e servidores da prefeitura, tiveram como origem do rolo a administração de Ernesto. Ou seja, de 2017 pra cá. Essa carga negativa tem impactado a administração de Gustavo.

BRAVATAS

Segundo o Ministério Público, até o momento, nenhuma evidência ou prova de fraude, improbidade administrativa, ou qualquer outro crime, pode ser atribuído ao atual prefeito. Até aqui, o que existe de forma farta, são narrativas da oposição ao prefeito, que de concreto não tem nada contra Gustavo.

ESTÓRIAS

A vereadora Fernanda, voz alta da oposição ao prefeito de Formosa, não se cansa de afirmar que a atual administração é a mais corrupta da história do município. Ele disse isso durante toda a campanha eleitoral desse ano. No entanto não tem as provas. E se tivesse essas provas nas mãos, sem ter tomado providências para afastar o prefeito, Fernanda passaria a ser conivente e até cumplice dos hipotéticos crimes. Omissa ou não, ela continua só na conversa.

DESCRÉDITO

A vereadora e nenhum colega seu, tem as comprovações do que dizem. De que existe corrupção dentro da atual administração. Provas que aliás, nem o MP tem. Portanto o que os vereadores liderados por Fernanda praticam é o crime de injuria, difamação e enganação.

EXPEDIENTE

Publicado por: Tribuna News Goiás Tocantins Tecnologia da Informação e Editoração Ltda - CNPJ: 13.247.659/0001 - 99

TRIBUNA News GOIÁS / TOCANTINS

Jornal Tribuna News Goiás Tocantins
Integrando: Nordeste goiano/ Sudeste tocantinense/
Noroeste mineiro/ Brasilia/ Entorno/ Goiânia/ Palmas/ Belo Horizonte.
www.tribunanews.com.br

Diretor de Redação/Editor: Jander Paulo DRT/MS – nº 115

Assessoria Jurídica: Leoson Carlos Rodrigues

Comercial: Josiane Barros (61) 99878-0439

ADMINISTRAÇÃO
Rua Visconde de Porto Seguro, nº 14, Sala 203 - Cep 73.807- 220 - Formosa/GO
Telefones: (61) 99647-4051/(63) 99210-6929
e-mail: jander@tribunanews.com.br

SUCURSAL
Rua Rui Barbosa, quadra 12- Lote 10B- Setor Aeroporto
Campos Belos/GO

EDITORAÇÃO GRÁFICA
Editora Visão - e-mail: lucicm@terra.com.br

IMPRESSÃO: Editora JG Rio Preto

TABELA DE PREÇOS
Venda avulsa..... R$ 2,00
Números atrasados..... R$ 3,00

OBS.: Os artigos assinados não refletem necessariamente a opinião do Jornal. Os artigos originais enviados à redação não serão devolvidos.

RESULTADO

Cavalcante deu a Lula mais de 80% dos votos

CONTAGEM

No Nordeste de Goiás deu Lula

Bolsonaro. Ficou atrás

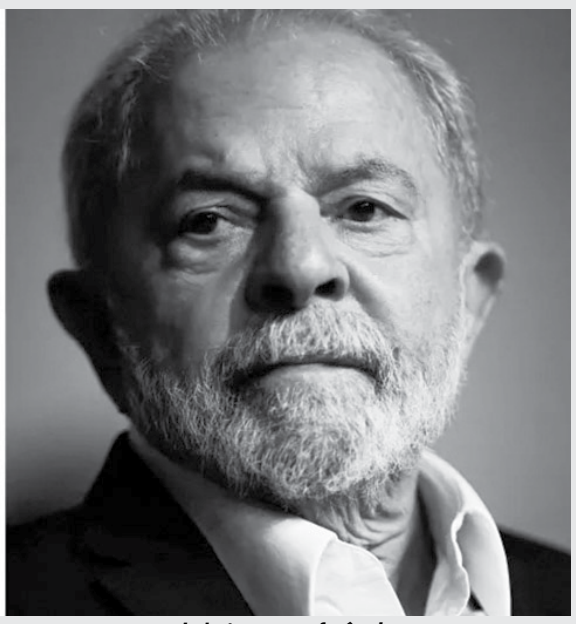
Lula teve a preferência

A eleição de 2022 e a apuração dos votos chegaram ao fim já no dia 31 de outubro com a divulgação dos resultados do pleito no segundo turno para presidente da República. No calendário eleitoral desse ano, ainda constam as datas de 19 de novembro, como último dia para os candidatos que concorreram no segundo turno das eleições, partidos e federações encaminharem à Justiça Eleitoral as prestações de contas referentes aos dois turnos. 1º de dezembro, último dia para o eleitor que deixou de votar no 1º turno apresentar justificativa de ausência.15 de dezembro, último dia para a publicação da decisão eleitoral que julgar as contas dos candidatos eleitos e 19 de dezembro, último dia para a diplomação dos eleitos. As manifestações que ainda contestam os resultados das urnas, concentradas nas portas de alguns quarteis do Exército, deixam de lado os números apresentados e incontestados da quantidade de votos que Jair Messias Bolsonaro e Luiz Inácio Lula da Silva obtiveram nas cidades do Nordeste goiano. Em cinco municípios o atual presidente saiu vitorioso, no restante das cidades, Lula ganhou. Confira os números:

BOLSONARO

FORMOSA (Jair Bolsonaro / 57,50% - 33.414 votos -Lula/42,50%- 24.698 votos), MAMBAÍ (Jair Bolsonaro/60,24%-2.720 votos-Lula/39,76%-1.795 votos), DAMIANÓPOLIS (Jair Bolsonaro/51,36% -1.358 votos--Lula/48,64%-1.286 votos), ÁGUA FRIA DE GOIÁS (Jair Bolsonaro/59,78%-2.051 votos - Lula/40,22% - 1.380 votos) PLANALTINA (Jair Bolsonaro/51,58%-24.240 votos-Lula/48,42%-22.757 votos).

LULA

CABECEIRAS (Lula / 51,30% - 2.661 votos - Jair Bolsonaro /48,70% -2.526 votos), VILA BOA (Lula/64,80% - 1.721 votos-Jair Bolsonaro/35,20% - 935 votos), FLORES DE GOIÁS (Lula/54,54%-2.683 votos - Jair Bolsonaro / 45,46% - 2.236 votos), ALVORADA DO NORTE (Lula/52,24% -2.494 votos-Jair Bolsonaro/47,76% - 2.280 votos), SIMOLÂNDIA (Lula/57,99% -2.354 votos--Jair Bolsonaro / 42,01% -1.705 votos), BURITINÓPOLIS (Lula/55,76%-1.306 votos-Jair Bolsonaro/44,24%-1.036 votos), SÍTIO D'ABADIA (Lula/58,41%- 1.163 votos-Jair Bolsonaro/41,59% - 828 votos), IACIARA (Lula/59,10% -3.413 votos-Jair Bolsonaro/40,90% -2.362 votos), NOVA ROMA (Lula/71,58% -1.403 votos-Jair Bolsonaro/28,42% -557 votos), POSSE (Lula/51,16% -9.578 votos-Jair Bolsonaro/48,84%-9.144 votos), GUARANI DE GOIÁS (Lula/67,99% -2.205 votos-Jair Bolsonaro/32,01%-1.038 votos), SÃO DOMINGOS (Lula/65,95% -3.291 votos-Jair Bolsonaro/34,05% -1.699 votos), DIVINÓPOLIS DE GOIÁS (Lula/65,96%-2.215 votos-Jair Bolsonaro/34,04%-1.143 votos), CAMPOS BELOS (Lula/61,80% -6.452 votos-Jair Bolsonaro/38,20% -3.988 votos), MONTE ALEGRE DE GOIÁS (Lula/69,10% -2.659 votos-Jair Bolsonaro/30,90%-1.189 votos),TERESINA DE GOIÁS (Lula/66,49% -1.236 votos-Jair Bolsonaro/33,51% -623 votos), CAVALCANTE (Lula/82,57% -4.188 votos-Jair Bolsonaro/17,43% -884 votos),COLINAS DO SUL (Lula/67,11% -1.553 votos-Jair Bolsonaro/32,89% -761 votos), ALTO PARAÍSO DE GOIÁS (Lula/61,99% -3.188 votos - Jair Bolsonaro/38,01%-1.955 votos), SÃO JOÃO D'ALIANÇA (Lula/50,99% -2.705 votos- Jair Bolsonaro/49,01%-2.600 votos).

Cavalcante foi a único município do Centro-Oeste brasileiro em que o presidente eleito Luiz Inácio Lula da Silva/PT teve mais de 80% dos votos válidos no segundo turno da eleição. O petista recebeu 82,57% da votação do município. Dos 5.570 municípios brasileiros, Lula alcançou mais de 80% dos votos em 743 de 13 estados, dos quais nove são do Nordeste (Piauí, Bahia, Paraíba, Maranhão, Ceará, Pernambuco, Rio Grande do Norte, Alagoas e Sergipe), dois do Norte (Amazonas e Pará), além de Minas Gerais e Goiás. No Piauí, Lula alcançou esse percentual de votos em 70,5% das cidades do Estado. Em praticamente todos os municípios do Nordeste goiano, Lula saiu vencedor. Em Cavalcante, cidade turística, que possui uma das maiores populações quilombolas em Goiás, garantiu ao petista seu maior percentual de votos em solo goiano, tanto no primeiro quanto no segundo turno. Ele recebeu 79,42% dos votos no município no pleito de 2 de outubro.

Prefeito Vilmar Souza Costa. Liderança politica

COTAÇÕES

Em Posse José Gouveia e "Paulo Trabalho" devem disputar eleição e enfrentar o prefeito Helder

A gestão do atual prefeito é mal avaliada por adversários e até aliados. Em Posse é comum se ter a impressão de que até hoje, ele não assumiu a prefeitura.

O ex-prefeito José Gouveia de Araújo/MDB e o deputado estadual Paulo César Krauspenhar/PL o "Paulo Trabalho", que acaba de perder a eleição de deputado federal, deverão ter seus nomes apresentados por seus partidos e disputarem a vaga de prefeito. Gouveia, prefeito de 2013 a 2016, deixou a prefeitura bem avaliado e com uma extensa lista de obras e benefícios. Paulo, que apesar de sair derrotado nas eleições de 2022, recebeu em Posse, onde tem sua base eleitoral e política, 6.666 votos se tornando o candidato a uma vaga na Câmara dos Deputados mais votado da cidade. Os dois, Gouveia e Paulo, segundo avaliações de políticos experientes da região, deverão ser dois adversários do atual prefeito o médico Helder Silva Bonfim, que faz uma administração fraca e enfrenta sérios problemas administrativos e políticos com a câmara de vereadores. Para o cidadão ouvido pela reportagem do Jornal Tribuna News, "Falta ao prefeito experiência administrativa e força política. Hoje, faltando praticamente dois anos para o pleito municipal as forças políticas já se movimentam no sentido de acertar um nome que possa ajudar o município a voltar ao seu ritmo de desenvolvimento, interrompido desde 2017, com a administração do ex-prefeito Wilton Barbosa de Andrade e agora com a gestão de Helder Bonfim. A desvantagem de "Paulo Trabalho" com relação a Gouveia é o fato do ainda deputado estadual ter rompido de forma até agressiva com o governador do Estado, Ronaldo Caiado, de quem se tornou adversário. Por outro lado, Gouveia, filiado ao MDB é aliado do presidente estadual da sigla e futuro vice-governador do Estado, Daniel Vilela, que deverá assumir o governo já em 2025, com o afastamento de Caiado, que visa uma candidatura ao Senado ou Presidência da República.

Ex-prefeito Gouveia. Grandes obras

CONHECIMENTO

Estudantes do Nordeste goiano no Palácio das Esmeraldas

Um grupo de 124 pessoas, entre estudantes da rede pública estadual e professores, foi recebido pelo governador Ronaldo Caiado no Palácio das Esmeraldas. O encontro foi inesperado e surpreendeu a turma. Os estudantes passeavam pela Praça Cívica, no Centro da capital, quando um delas começou a chamar por Caiado, na entrada da residência oficial do Governo, até que ele ouviu e apareceu para cumprimentá-los. "O governador conversou com os estudantes na porta do palácio. Depois, convidou para entrar. A turma conheceu o jardim e, no final, cantou a música tema da Olimpíada no salão, com acompanhamento de piano". Durante o encontro, Caiado falou sobre a arquitetura do Centro de Goiânia, rica em art déco; do seu amor por Goiás e da importância dos estudos, momento em que contou sobre seu histórico profissional como médico e político. Ainda em Goiânia, o grupo conheceu a Universidade Federal de Goiás/UFG e seus programas de apoio estudantil e visitas a Praça Universitária, Museu Antropológico da UFG, Museu Pedro Ludovico, Bosque dos Buritis e Praça Cívica.

Alunos na entrada do Palácio das Esmeraldas na capital

TRIBUNA News GOIÁS / TOCANTINS / MINAS GERAIS

DIVERSÃO

Prefeitura promove segunda edição do "Nosso Parquinho"

A Prefeitura de Formosa, através de todas as suas secretarias e parceria com a adventure ecopark, colocou no calendário anual de eventos da cidade o "Nosso Parquinho", realizado na Praça Rui Barbosa. Estima-se que na última edição, entre os dias 09 e 11 de novembro, mais de 5 mil crianças e adolescentes participaram do projeto. Menores de todos os setores e distritos de Formosa participaram de forma gratuita por três dias de brincadeiras, dança, pintura no rosto e passeios na carreta furacão, que percorreu os principais pontos da cidade. Foram várias atrações de danças, teatro, circo e pinturas, com palco montado no coreto da praça, que promoveu artistas locais em torno de pipoca e algodão doce.

Muita brincadeira e participação

Encenações e alegria

Aventuras infantis para todos

Carreta Furacão lotada em todas as viagens

Muitos brinquedos, todos gratuitos

Cultura e incentivos

HOMENAGEM

A história de 90 anos e a modernidade de Leana

Leana. Muita vivacidade

A família sempre muito unida

Estátua do Cristo. Doação

O casal. Eduardo e Leana. Muita fé

A Formosa de outros tempos e costumes continua presente na vida de personalidades que fizeram e fazem a história do município. Uma dessas pessoas é a formosense Leana Campos de Paiva, que completa 90 anos se adaptando à vida moderna e inserida no dia a dia da cidade. Esposa do saudoso Eduardo de Paiva o "Eduardão", conhecido por sua atuação como pecuarista e presidente do Sindicato Rural de Formosa, onde hoje está o Museu Couros, e por ser devoto de Nossa Senhora da Abadia, Leana e suas nove décadas de experiência tem muita história para contar.

Os tempos de uma Formosa diferente

Mãe de seis filhos, criou mais seis crianças e hoje são nove netos, cinco bisnetos e um grande número de pessoas amigas que convivem em sua casa. Sua família é uma das fundadoras da "Cidade dos Couros" ou a Vila Formosa da Imperatriz. O pai de Leana, Leonel de Almeida Campos o "Seu Lio", como era conhecido, foi tabelião do Cartório do 1º Ofício de Notas, além de jornalista, escritor, historiador e um dos fundadores da Maçonaria de Formosa. Sua mãe, Anna Ribeiro de Freitas, foi chefe dos Correios da cidade. Leana, que chegou a lecionar na primeira escola pública de Formosa, Grupo Escolar Americano do Brasil, que ficava no casarão demolido na Praça Imaculada Conceição, em frente a também demolida Igreja do Rosário, hoje Catedral Diocesana, é tataraneta de Alta Vidal, primeira professora do município e região. Leana de Paiva está completamente inserida na história de Formosa, além de continuar a ser protagonista em assuntos de religiosidade e ações sociais. Ela é junto com o marido, um dos primeiros casais foliões da tradicional Festa do Divino Espírito Santo. Sua fazenda, a Paranaguá, ainda hoje é palco de "pouso" da Folião da Roça, além de encontros religiosos e retiros espirituais. Patrona do monumento do Cristo Redentor, símbolo de fé na entrada de Formosa, ao lado do bispo Dom Paulo Roberto Beloto e do empresário D'Artagnan, é a financiadora da estátua, que mostra sua dedicação ao Catolicismo. Segundo uma de suas filhas, desde o início, pautou sua vida na religiosidade e na família, que é muito unida em torno dos valores praticados pela matriarca. Leana continua como voluntária e colaboradora em ações sociais, envolvendo creches e asilos, além de participar ativamente de grupos de orações e na ajuda às pessoas que precisam.

NECESSIDADE

Formosa se mobiliza contra casos de Dengue com limpeza e conscientização

Com a chegada do período chuvoso a Prefeitura de Formosa se mobiliza no sentido de diminuir e até mesmo zerar os casos de dengue no município. Uma das ações foi a caminhada - TODOS CONTRA A DENGUE, realizada por agentes de endemias, agentes comunitários de saúde, bombeiros, alunos das escolas municipais, estadual e voluntários. O objetivo foi mobilizar a comunidade a promover ações preventivas contra a dengue. Com cartazes e folhetos, os participantes levaram informações sobre os cuidados que cada um precisa tomar para evitar a proliferação de focos do mosquito Aedes Aegypti, transmissor da doença que pode matar. Outra ação é o mutirão da limpeza e manejo ambiental. Os envolvidos nas ações, pedem que se retire dos quintais todo o entulho, sucata, eletrodomésticos que não funcionam, móveis, pneus, plásticos e garrafas para serem recolhidos pelos homens e maquinas da prefeitura. Segundo o prefeito Gustavo Marques, todos os bairros e Centro, incluindo os distritos serão comtemplados.

Limpeza no Lago do Vovô

Campanha de conscientização nas ruas

População envolvida nas atividades

DESCABIDO

Produtores da região se mobilizam contra nova taxação agropecuária

O presidente do Sindicato Rural de Cabeceiras, Jacó Isidoro Rotta, é um dos líderes desse movimento que pretende barrar a anunciada taxa com percentual de até 1,65% sobre toda produção agropecuária em Goiás.

O agronegócio goiano foi surpreendido pelo anúncio do governador reeleito Ronaldo Caiado/UB, sobre novos tributos que podem ser cobrados já a partir de 2023. Tratado pelo governo como um "fundo para investimentos" que contemple o setor, a medida não foi bem recebida pelas entidades de classe, que se mobilizam na tentativa de evitar que o tributo entre em vigor. Na Assembleia Legislativa de Goiás/Alego, a comissão mista analisa e discute os projetos de lei de autoria do Executivo, que institui a taxa de contribuição sobre a produção agropecuária e também o que cria o Fundo Estadual de Infraestrutura/Fundeinfra, administrado pela secretaria da Infraestrutura. Na prática, o texto acarreta na taxação de produtos ligados ao setor. Nos corredores da Alego, criou-se um clima de tensão. Deputados da base e oposição esperam uma grande "queda de braço". Jacó Rotta esclarece que os produtores goianos estão surpresos e afirma que "não há a menor possibilidade de negociação em torno deste assunto". Ele diz que a proposta do governo não poderia ter sido anunciado em um momento pior.

Jacó na assembleia. Representação

"O produtor rural hoje convive com muitas incertezas no agronegócio brasileiro e o projeto proposto, penaliza do menor ao maior produtor do Estado, em especial as cadeias mais frágeis, como leite, carnes, feijão, entre outras", afirma. A proposta do governador não é bem vista pelas entidades representativas, sob o argumento de que não é hora de criar uma nova taxação. Da mesma forma que o Sindicato Rural de Cabeceiras a Federação da Agricultura e Pecuária de Goiás/Faeg, afirma que não fez, e nem fará parte da comissão de análise deste projeto e se coloca contra a criação de qualquer tipo de taxação do setor.

IMPASSE

Produtores rurais protestam contra taxa de Caiado para o agro

Caiado é chamado de traidor

Comissão de deputados já aprovou

Produtores rurais de todo o Estado não aceitam a taxação do agronegócio que para a classe, está sendo colocada de "goela a baixo" pelo governador Ronaldo Caiado. Atos são promovidos em Goiânia e no interior contra o projeto de lei do Executivo estadual em discussão na assembleia legislativa. Entidades como a Associação dos Fornecedores de Cana de Goiás/Aprocana, Associação dos Produtores de Soja e Milho de Goiás/Aprosoja e Federação da Agricultura e Pecuária de Goiás/Faeg, participam dos protestos. O argumento do governo para a taxação prevista no projeto, que pode chegar até 1,65% é o de que seria uma compensação pelas perdas de arrecadação do Imposto sobre Circulação de Mercadorias e Serviços/ICMS por medida do governo federal. A taxa de contribuição sobre a produção agropecuária e o Fundo Estadual de Infraestrutura/Fundeinfra, não teria incidência em toda a produção agropecuária. Apenas os produtores de milho, soja, cana de açúcar, carnes e minérios serão contribuintes. A proposta do governo estadual é que o valor arrecadado seja investido na infraestrutura como estradas e ente outros em aeródromos. Produtores protestaram em Goiânia no dia 16 de novembro com o grito: "Caiado é contra o Agro". Alguns deputados se colocaram ao lado da classe produtora e mostram que não existem cálculos para definir o índice de 1,65% e que não há justificativa do governo e nem acenos para economizar antes da definição do valor da taxa. A pergunta que ficou no ar foi a de que quanto o Estado deixou de arrecadar com o ICMS? Quanto Caiado vai cortar dos gastos com propaganda e publicidade? Quantos servidores comissionados serão tirados? "Não existe nada disso, apenas a cobrança arbitrária desse governador que quer roubar dos agricultores". Afirmou um dos parlamentares.

PREJUÍZOS

Cidades do Nordeste de Goiás devem enfrentar novos problemas com chuvas

Estradas da região não suportam chuvas

Os municípios do Nordeste de Goiás, que foram duramente castigados pelas chuvas no ano passado, ainda não tiveram todos os serviços necessários executados para evitar os transtornos por que passaram no fim de 2021 e início de 2022. Prefeitos da região afirmam que houve trabalhos importantes na infraestrutura, mas ainda bem abaixo do necessário. Eles informam que estradas foram recuperadas, assim como pontes e bueiros. Também foram erguidas novas estruturas do tipo com materiais de maior durabilidade. Ao mesmo tempo, os gestores locais dizem que os municípios são grandes e possuem muitas GOs e estradas não pavimentadas, o que aumenta o risco de degradação destas estruturas, mesmo onde trabalhos de recuperação foram executados. A situação preocupa, pois o Centro de Informações Meteorológicas e Hidrológicas do Estado de Goiás/Cimehgo, prevê que volumes acumulados de chuvas em dezembro possam alcançar até 500 milímetros. Para se ter uma ideia do que isto significa, basta comparar com a média do último mês do ano em Posse, cidade da região, onde o acumulado histórico (1981-2010) fica nos 278,4 mm. Prefeitos e prefeitas da região afirmam que o governo estadual realizou importantes trabalhos nos municípios. Um dos exemplos é a rodovia GO-116, não pavimentada, que corta três municípios-Formosa, Flores de Goiás e São João d`Aliança, nela, foram construídas 12 pontes, mas que não resolvem o problema de maneira consistente. "Não deu para contemplar o trecho todo. Então, tem local que a gente chega e não consegue passar", "Os problemas são esperados novamente" e tudo indica que vão acontecer atoleiros, afirma uma prefeita.

ATRAÇÃO

Usina Parque Bandeirinha lança decoração de natal

Igreja já decorada

Decoração para crianças e adultos

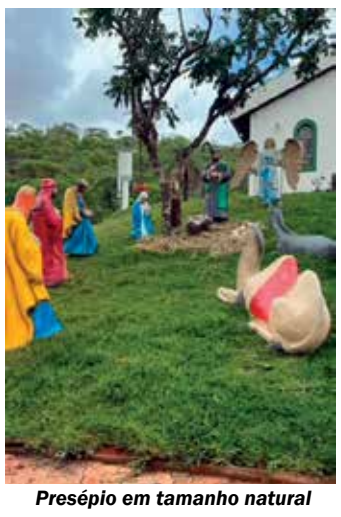
Presépio em tamanho natural

Formosa já é conhecida no Estado pela decoração natalina que nos finais de ano iluminam a cidade. O ex-prefeito Itamar Barreto, proprietário do "Complexo Turístico Usina Parque Bandeirinha", em seu primeiro final de ano, após ser inaugurado, lançou a sua decoração Natal 2022. O empreendimento se tornou de forma rápida no mais novo atrativo turístico do município e está localizado a poucos quilômetros do Centro de Formosa, ligado por via asfaltada e bem sinalizada. A Usina Parque Bandeirinha foi restaurada e ampliada por Itamar, que ao adquirir a antiga e desativada Usina Hidrelétrica de Formosa, em outubro de 2020, assegurou sua restauração e melhoria geral. Foram várias obras e investimentos para que o atrativo passasse a ter condições seguras de receber o visitante em torno de lanchonete, igreja, decks, Museu da Usina, que conta a história da energia elétrica em Formosa, arvorismo, escalada, tirolesa, cachoeiras, contato com a natureza e transporte de trenzinho.

SERVIÇO:
Complexo Turístico Usina Parque Bandeirinha - GO-430 / km 06, Sentido Formosa / Planaltina de Goiás Ingressos / inteira R$ 30, - meia R$ 15. Aberto de terça a domingo de 9hs às 17hs
www.usinabandeirinha.com.br

TRIBUNA News

TRANSFORMAÇÃO

São João d'Aliança aos 69 anos vive o melhor momento de sua história

Comemorações do aniversário promovidas pela prefeitura se tornara no maior evento festivo da região

Crianças e suas participações

Débora e a deputada federal Magda Mofatto

Artes-marciais nas comemorações

A dupla Gino & Geno

As comemorações da emancipação político/administrativa de São João d'Aliança, nesse ano se estenderam por quatro dias e foram marcadas por uma série de eventos promovidos pela prefeitura. A prefeita Débora Domingues Carvalhêdo Barros fez a abertura das festividades de 69 anos do município, na quinta-feira, dia 10 de novembro com show da cantora gospel, Gabriela Rocha, além da "Marcha para Jesus", realizada pela primeira vez na cidade. Antes a população já havia recebido a decoração natalina que se tornou um espetáculo paralelo ao aniversário. A decoração desse ano chama a atenção pelas cores e luzes. Foram eventos esportivos, culturais, religiosos, de dança, som automotivo, shows diversos com Guilherme Santos, Gino e Geno, Darley e Adriano, Edy Britto e Samuel e um grande almoço com boi no rolete. Segundo Débora, a ausência por dois anos da festa de aniversário do município, causada pela pandemia da Covid-19, justificou o investimento desse ano, a população merece, esclarece a prefeita. Autoridades do Estado, prefeitos e vereadores da região acompanharam as comemorações em São João d`Aliança, que se tornou em seis anos o município mais promissor da região, baseado na sua economia agropecuária e nos investimentos públicos, possíveis pelas parcerias com os governos do Estado e Federal. A qualidade de vida da população melhorou e todos os serviços públicos foram mantidos, criados e aperfeiçoados. De um município acanhado na entrada da Chapada dos Veadeiros, ao protagonismo e apresentando um dos melhores índices de desenvolvimento humano do Estado. Para Débora Domingues, essa nova realidade só está sendo possível, graças a harmonia da classe política local e ao empenho da administração em investir com consciência no que é necessário.

Estrutura profissional e competente

Rafael, Débora, Cleonice Ferreira e Mofatto em meio a dupla

Edy Britto & Samuel no palco

Prefeita dando as boas vinda a todos

Multidão em todas as noites

Casal unido e comprometido. Rafael e Débora

REALIDADE

Guarani de Goiás chega aos 59 anos com festa e atendimentos médicos sociais

Elevado à categoria de município em 08 de novembro e 1963 e desmembrado de São Domingos, Guarani de Goiás passa a viver uma outra realidade sócio, política e administrativa aos 59 anos de história. As comemorações desse ano, em torno do aniversário, foram marcadas por eventos festivos e oferta de serviços e benefícios a população, com a prefeitura dando continuidade ao programa "Saúde Itinerante", uma ação em localidades de difícil acesso que contemplou os povoados Santo Antônio, Monte Alto e Pitombeira. Nessas comunidades foram realizados atendimentos médicos, aferição de pressão e glicemia, entrega de medicação, exames preventivos e encaminhamentos. Ainda na área de saúde, foi realizado na Feira Coberta, ações do "Outubro Rosa" e "Novembro Azul" com palestras, exames e ultrassonografias para a prevenção do câncer de mama e da próstata.

Prefeito Janézio faz a abertura dos atendimentos

Estrutura própria nos deslocamentos

COMEMORAÇÃO – As festividades tiveram início no dia 05 de novembro com shows de Wendell Lima e em seguida da Banda Mileator. No dia 06, shows gospel com a cantora Aurelina Dourado e cantores de igrejas locais. O evento contou com estrutura profissional de palco, som e iluminação, montada na feira coberta e atraindo um grande público do município e cidades vizinhas. O prefeito Janézio Pereira da Silva, a primeira-dama e secretária de Assistência Social, Giselle Carvalho, secretários, vice-prefeito e vereadores, responsáveis pela condução do município, falam do momento histórico vivido por Guarani de Goiás, que passa por uma verdadeira transformação em sua realidade. São várias obras em andamento que mudam o dia a dia das pessoas. Construção de novas casas, asfalto, prédios públicos, estradas, pontes e todos os serviços e convênios da prefeitura funcionando. Janézio que assumiu em 2021, após um período nebuloso na prefeitura, destaca que como gestor, procura fazer o melhor, buscando proporcionar dias melhores para a população. "Guarani é um lugar de belezas naturais, que tem pessoas acolhedoras, humildes e amigas", acrescenta o prefeito.

Exames e soluções para quem precisa

Show gospel que agradou muito

Participação infantil da comunidade

Prefeito e parceiros unidos em prol do crescimento

Prefeito e Giselle, primeira-dama

Atração musical nas comemorações

População aprovou o investimento

Descontração e alegria nas apresentações

■ PERDA

Goiás se despede de "Iso Moreira"

O deputado estadual municipalista licenciado, não resistiu às complicações da Covid-19 e faleceu aos 75 anos. Velado em duas cidades, foi sepultado em Alvorada do Norte

Cortejo com o corpo do parlamentar nas duas cidades

O deputado estadual, Aloísio Moreira dos Santos, mais conhecido como "Iso Moreira" estava licenciado do seu sexto mandato desde o dia 26 de maio de 2022 por motivos médicos. Internado desde fevereiro, o deputado foi transferido do Hospital Sírio-Libanês em Brasília para o Hospital Copa D'Or na cidade do Rio de Janeiro em março, antes disso, "Iso" havia testado positivo para Covid-19 no dia 25 de janeiro. Segundo Ildete Gomes Ferreira, esposa e prefeita de Simolândia, ele havia tomado três doses da vacina contra a Covid, sendo que a terceira dose, quatro meses antes do teste positivo. A mulher do deputado informou ainda que "Iso Moreira" não possuía nenhuma comorbidade, como colesterol alto, diabetes, pressão alta, doença autoimune, problema respiratório ou pulmonar. Os meses de sofrimento do paciente, família e amigos se tornou angustiante para as pessoas que conheciam o parlamentar, que representava todo Nordeste goiano e cidades de várias outras regiões do Estado. A Assembleia Legislativa de Goiás/Alego e seus membros lamentaram a morte e decretou luto oficial por três dias no Estado. Seu velório aconteceu em Alvorada do Norte e Simolândia.

TRAJETÓRIA -Aloísio nasceu em Mambaí, em 21 de junho de 1947. Filho de Rivaldo Moreira dos Santos e Edelzuite Moreira dos Santos, casado com Ildete Gomes e pai de Alessandro Moreira (deputado eleito para a 20ª Legislatura da Alego), Suzana Moreira dos Santos, Cláudia Cristina Santos, Aloísio Moreira dos Santos Junior e Marcus Vinícius Moreira dos Santos. "Iso" se consolidou, ao longo dos anos como um dos maiores nomes no cenário político de Goiás. Iniciou sua trajetória como prefeito de Simolândia, entre 1993 e 1996 e durante o seu mandato, reestruturou e organizou o município com obras em diversos setores. Agropecuarista e empresário no ramo de posto de combustíveis, "Iso Moreira" também ficou conhecido por seu empreendedorismo. Candidato a deputado estadual pela primeira vez em 1998, obteve 14.680 votos e ficou na suplência, assumindo o mandato em 2001. Em 2002, foi eleito com 19.470 votos. Em 2006, consagrou-se nas urnas para o seu terceiro mandato com 29.799 votos. Em 2010, foi reeleito com 25.566 votos. No ano de 2014 teve a expressiva votação de 37.340 votos e assumiu o seu quinto mandato. Em 2018, com 24.963 votos, conquistou seu sexto mandato na Alego, onde também tomou posse na mesa diretora, sendo reconduzido para a 4ª secretaria, um grande marco em sua história como parlamentar.

■ RECONHECIMENTO

Rodovia entre Cabeceiras e Unaí deverá levar o nome de "Deputado Iso Moreira"

A pavimentação asfáltica da rodovia GO - 591 entre a cidade de Cabeceiras e a divisa dos estados de Goiás e Minas Gerais, no município de Cabeceira Grande, no sentido Unaí, tem como principal patrono e incentivador o deputado estadual Aloísio Moreira dos Santos, o "Iso Moreira", que faleceu no dia 4 de novembro no Rio de Janeiro. O trecho de quase 15 quilômetros tem previsão de entrega em abril de 2023. "Iso Moreira", segundo o prefeito de Cabeceiras, Everton Francisco de Matos o "Tuta", foi o principal defensor e o político que mais trabalhou para que obra fosse realizada. Foi através do trabalho parlamentar do deputado que o tão sonhado asfalto para Unaí saísse do papel, afirma o prefeito. Em 26 de maio de 2022, "Iso" se licenciou do seu sexto mandato na Assembleia Legislativa de Goiás por motivos médicos. Ele foi internado em fevereiro deste ano em razão de complicações da Covid-19. O lançamento oficial da obra em Cabeceiras, com a presença do governador Ronaldo Caiado, parlamentares e prefeitos de toda a região, aconteceu no mês de março, sem a presença do deputado. Durante o evento a ausência de "Isso" já havia sido lembrada e sua atuação homenageada.

"Iso" no gabinete de "Tuta" em Cabeceiras

Parceria interrompida. "Mas não encerrada"

BATIZADOS - durante as cerimonias de funeral do parlamentar no domingo, dia 06 de novembro nas cidade de Alvorada do Norte e Simolândia a maior comitiva de políticos e lideranças que se deslocou para as últimas homenagens foi a de Cabeceiras, composta pelo prefeito e sua família, vice-prefeito, além de ex-prefeitos, vereadores, secretários e populares. Em Alvorada, "Tuta", um dos prefeitos de Goiás mais próximos ao ex-parlamentar, sugeriu para Alessandro Moreira, filho de "Iso", para o governador e também para o presidente da Assembleia Legislativa de Goiás, deputado Lissauer Vieira, que a GO-591, passe se ser chamada de Rodovia Iso Moreira, em homenagem ao deputado. Caiado recebeu bem a sugestão e deve batizar a estrada com esse nome. No mesmo caminho, em Goiânia a deputada estadual, eleita esse ano deputada federal, Lêda Borges, apresentou, em sessão plenária, projeto de resolução que dá o nome de "Iso Moreira" ao salão nobre do Palácio Maguito Vilela, da Assembleia Legislativa de Goiás / Alego. O objetivo, segundo ela, é homenagear um político que tanto contribuiu com o Estado, em especial com o Nordeste goiano.

■ ESTRUTURA

Rodovia em Cabeceiras começa a receber fase de impermeabilização

Previsão de término que era para final de 2022, passou para abril do próximo ano. Tráfego na rodovia já é intenso de carretas carregadas de grãos

Primeira camada de asfalto já empregada

Lançada de forma oficial em março desse ano pelo governador de Goiás a pavimentação asfáltica da GO-591, rodovia de entroncamento com a MG-188, entrou no final de outubro na fase de imprimação do solo com CN30 - Asfalto Diluído de Petróleo – para que possa receber o revestimento asfáltico. Essa etapa ocorre 90 dias após o governador Ronaldo Caiado e o presidente da Agência Goiana de Infraestrutura e Transportes/ GOINFRA, Pedro Sales, visitarem o local, no dia 21 de julho. Caiado voltou a obra em Cabeceiras a pedido do prefeito Everton Francisco de Matos o "Tuta" e vereadores, que estavam insatisfeitos com a lentidão do trabalho prestado pela empresa Hytec, responsável pela pavimentação. Naquele dia completavam 120 dias que Caiado havia assinado a ordem de serviço em evento promovido pela prefeitura às margens da estrada. O engenheiro da Hytec, Márcio Gleiber já havia reafirmado que a obra seria entregue no final de 2022 e que a aplicação do asfalto, se daria no início da segunda quinzena de agosto, no entanto as previsões mudaram e só a partir de outubro é que o primeiro quilômetro dos 14 de extensão da rodovia, recebe a aplicação do CM-30, um impermeabilizante com a propriedade de penetrar na base, deixando um resíduo asfáltico de característica oleosa e aglutinante na superfície e promovendo sua impermeabilização.

Máquinas e homens na obra

Tráfego já é intenso de carretas carregadas

■ ESTRUTURA

Alvorada recebe novas obras e veículos no seu aniversário

Iolanda. Mais investimentos e melhorias

Nos 59 anos de sua criação o município de Alvorada do Norte foi contemplado pela prefeitura com festa e entrega de benefícios. A prefeita Iolanda Holiceni Moreira dos Santos, entregou uma Van MB Sprinter 0 km de 20 lugares, para transporte de pacientes, adquirida através de emenda do deputado "Iso Moreira" e dois veículos Fiat Cronos 0 Km para as secretarias de Saúde e de Educação. Também foi inaugurada a obra de construção de banheiros públicos e a revitalização da Praia do Povo, com a construção de uma nova ponte de pedestres e o letreiro: Eu Amo Alvorada do Norte. A prefeita entregou também a obra de construção da sala velatória e ampliação do Cemitério Municipal, realizados com recursos próprios e contemplando banheiros, calçadas, pavimentação de ruas de acesso e estacionamento, além de uma nova iluminação.

Veículos novos compõem a frota

Cemitério ampliado e melhorado

Inauguração de espaço para velórios

Iolanda, prefeita e o marido, Alessandro, deputado eleito

TRIBUNA News
GOIÁS / TOCANTINS / MINAS GERAIS

DISTORÇÃO

Assédio eleitoral é identificado vem sendo combatido na região

As eleições de 2022 ficaram marcadas por uma série de fatos negativos, gerados pelos candidatos, instituições e também pelo eleitorado. Um deles é o assédio eleitoral, praticado por empregadores que coagiram, ameaçaram e prometeram benefícios para que seus funcionários votassem ou deixassem de votar em determinados candidatos. Os casos de assédio eleitoral, para forçar eleitores a escolher um candidato, cresceram por todo o Brasil. Em Formosa, houveram casos em que o Ministério Público Eleitoral/MPE precisou intervir e combater a prática de comerciantes que insistiam em pressionar funcionários a conduzirem seus votos. Em um dos casos o proprietário de uma padaria precisou assinar um Termo de Ajustamento de Conduta /TAC, para não se ver arrolado na Justiça como réu. Da mesma forma, esse mesmo empresário, também precisou se explicar no Ministério Público do Trabalho/MPT. Há várias formas de assédio eleitoral. Por exemplo, terrorismo econômico, em que empresários dizem que os clientes vão sumir se determinado candidato ganhar. Ou prêmio em dinheiro, ou em churrasco, se o candidato do patrão vencer. Já teve até empresário obrigando funcionária a entrar na seção eleitoral com celular escondido no sutiã para fotografar o voto em Bolsonaro. Os casos passam por ameaças, como demissão e mudanças de escala de trabalho, ofertas de algum benefício como folgas e bônus e ainda outras situações que configuram crime por ferir o livre direito do voto.

Crimes eleitorais são cometidos em nome e de uma posição

REVOLTA

Manifestações em Goiás contra resultado de eleição estão sob investigação federal e estadual

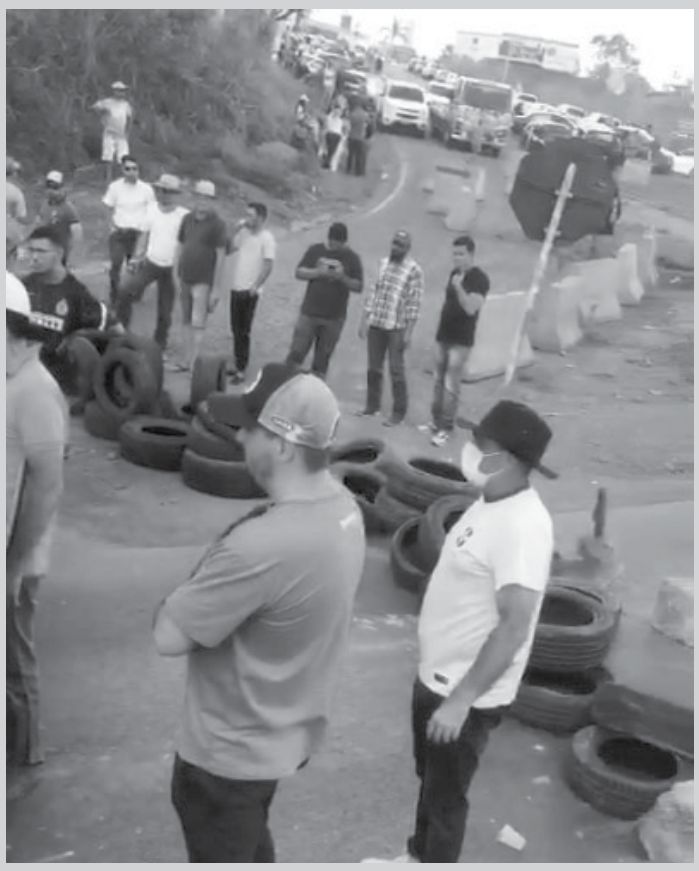

Manifestantes no trevo de saída e entrada sul de Formosa

O Ministério Público de Goiás/MP-GO, iniciou investigação para apurar e reprimir atos supostamente antidemocráticos, praticados por grupos que patrocinam manifestações com bloqueio de rodovias e outras medidas que geram prejuízos à coletividade. Desde o resultado das eleições, essas ações extrapolaram o direito de liberdade de expressão e de reunião, tendo em vista que os manifestantes bloquearam várias rodovias no Estado, inclusive a BR-020 em Formosa, demandando publicamente e expressamente a extinção do direito de voto e do Estado Democrático de Direito, afirmam promotores de Justiça. Conforme verificado pelos promotores, os investigados seriam donos de empresas e determinaram a suspensão de suas atividades, impondo aos seus empregados a participação em tais movimentos. Esses atos ilícitos, apontam os promotores, também se verificaram por meio de expressões hostis e desabonadoras em desfavor de ministros do Supremo Tribunal Federal/STF.

RECONHECIMENTO - A investigação do MP-GO tem por objetivo apurar a ocorrência de dano moral coletivo, tendo em vista a ocorrência de suposta lesão na esfera moral da comunidade, além de coibir novas manifestações que extrapolem os limites constitucionais para o exercício de direitos fundamentais. A ordem do STF é identificar quem bancou atos em quartéis e rodovias. O ministro Alexandre de Moraes, do Supremo Tribunal Federal/STF, determinou que as polícias Federal e Rodoviária Federal, além das polícias Civil e Militar de todos os Estados e Distrito Federal que identifiquem os líderes, organizadores e financiadores dos atos nas imediações de quartéis das Forças Armadas. Moraes também cobrou os dados de identificação dos respectivos proprietários dos veículos envolvidos nos bloqueios de estradas e nas manifestações nos quarteis, sejam pessoas físicas ou jurídicas.

SITUAÇÃO

Evidências apontam participação de empresários no financiamento de atos durante manifestações após eleição presidencial

Procuradores-gerais de Justiça de vários estados protocolaram informações no Tribunal Superior Eleitoral/TSE, que investigações estaduais identificam a participação de empresários no financiamento de atos de revolta eleitoral pelo país. Segundo um dos procuradores já está detectada a atuação de empresários, entidades de classe e até de prefeituras na organização dos bloqueios de estradas e nos atos em quartéis do Exército. "São empresários que são financiadores, nós já temos alguns nomes, mas que não podemos relevar, que estão sendo investigados", afirma um promotor de Justiça. Segundo ele, há uma grande organização criminosa com funções predefinidas. Financiadores, arrecadadores, tem várias mensagens com número de Pix e tudo mais, para que as pessoas possam se abastecer financeiramente. E a partir daí nós temos que estabelecer quem exercia qual função.

ABSURDOS - Em Goiás as investigações se concentram também na atuação de empresários e a criação de "listas" para impedir consumidores de utilizarem determinados produtos ou serviços no Estado. "A gente tem percebido um movimento de criar listas de pessoas e empresários, cujos consumidores não deveriam consumir ali produtos ou serviços. Estão criando embaraço à livre iniciativa do comércio, algo que não víamos há muitos anos", afirma um promotor. Desde a vitória do presidente eleito Luiz Inácio Lula da Silva no dia 30 de outubro, diversas manifestações de bolsonaristas defendem pautas como "intervenção federal" ou "intervenção militar". O movimento teve início com o fechamento de estradas e migraram para atos na frente de quartéis. Em Formosa, os manifestantes, inicialmente se concentraram no trevo da saída Sul, com a interrupção do tráfego de veículos e pessoas na movimentada BR-020. Dias depois, os mesmos se deslocaram para as imediações do Forte Santa Barbara e também em frente ao Quartel General do Exército, em uma área militar da Capital Federal. Os bloqueios nas rodovias persistiram em pontos isolados e perderam força ao longo dos dias.

Máquina interrompe o fluxo de veículos em ponto estratégico da rodovia em Formosa

Eloi Domingues de Souza, empresário, portador do RG Nº 75.237 SIC-GO, portador do CPF Nº: 004.269.971-15, torna público que requereu juntamente a Secretária de Meio Ambiente do Município de São João d'Aliança, Licença Prévia, Licença De Instalação e Licença de funcionamento, para a atividade de Extração de Cascalho no município de São João d'Aliança.

EDITAL DE NOTIFICAÇÃO

ECONOMISA COMPANHIA HIPOTECÁRIA, nova razão social de Economia Crédito Imobiliário S/A – ECONOMISA, nos termos do Parágrafo 2º, do Artigo 49, da Lei 6.766, de 19/12/1979, pelo presente EDITAL, notifica a Sra. Lygia Maria Ferreira Ribeiro (CPF: 354.584.101-49), adquirente do imóvel situado na Rua A, Quadra 01, Bairro Formosinha – Conjunto Vila Bela, município de Formosa - GO, através do contrato firmado em 19/02/2003, para efetuar o pagamento das prestações em atraso, vencidas no período de 19/03/2003 a 19/11/2017, perfazendo, nesta data, o valor total de R$ 141.606,37 (cento e quarenta e um mil e seiscentos e seis reais e trinta e sete centavos). Para tanto, deverão entrar em contato com a nossa Superintendência de Operações, situada na Rua da Bahia, nº 1.004, 14º andar, Centro, Belo Horizonte-MG, CEP: 30160-011, de segunda a sexta-feira, no horário de 10:00 às 17:00 horas, com a Sra. Márcia Morais ou Edmar Alecrim, e-mails: marcia@economisa.com.br e edmar@economisa.com.br, respectivamente, ou pelo telefone (31) 3519-7700, num prazo máximo e improrrogável de 10 (dez) dias, a contar da publicação do presente edital.

■ CORRUPÇÃO

Empresário e ex-funcionário da Prefeitura de Formosa presos e enrolados com a Justiça

Domingos é acusado de praticar crimes e de levar junto sua família que também foi denunciada. Esse é mais um "rolo" que teve início em 2017, quando o prefeito era Ernesto Roller

Realizada na manhã do dia 21 de outubro a operação que levou para a cadeia o empresário Domingos Ferreira Neto e o servidor municipal Tarlley Iamaro de Araújo, também envolveu familiares do empresário: a mulher, Eliana Cristina de Oliveira Ferreira e os filhos, Guilherme Domingos Ferreira Filho e João Victor Ferreira Neto. Até o fechamento dessa edição, os dois, Domingos e Tarlley permaneciam presos. O objetivo da operação, segundo o Ministério Público de Goiás/MP-GO, foi cumprir oito mandados de busca e apreensão e três mandados de prisão preventiva contra investigados por desvios de recursos públicos, que ocorria em Formosa, por meio de fraudes em licitações na locação de caminhões. Dois dos mandados de busca e um de prisão foram cumpridos em Brasília e um mandado de busca foi executado em Goiânia. As empresas Forlog Locação e Logística Eireli e Formotos Veículos Ltda, ambas de propriedade da família, foram os alvos da investigação que durou oito meses. O MP identificou um sofisticado esquema de fraude a licitações que contou com "laranjas" no registro de empresas, uso de documentação falsa, peculato, associação criminosa, superfaturamento e corrupção, que vinha ocorrendo na prefeitura desde 2017. Segundo o MP os contratos celebrados junto à prefeitura nos anos de 2017 a 2022 de locação de caminhões, resultaram em prejuízos estimados em 7 milhões de reais. As buscas, prisões, bloqueios de bens e proibições de contratação e suspensão de pagamentos foram autorizadas pelo juiz da 3ª Vara Criminal de Formosa e contaram com apoio de equipes da Polícia Civil.

Domingos. Denunciado e preso

Tarlley. Preso e muito o que explicar

■ ESCÂNDALOS

Em Formosa vereador "Nema" quer continuar no cargo como se nada tivesse acontecido

Tramita na câmara denúncia e pedido de cassação. Decisão de tirar seu mandato ou aceitar a permanência do acusado é dos 18 vereadores

Acinemar Gonçalves Costa o "Nema" após ficar afastado do mandato por 90 dias, por conta de uma decisão judicial da Comarca de Formosa, voltou ao cargo e a participar das sessões. Antes da volta ao plenário no dia 08 de novembro, "Nema" esteve em uma emissora de rádio e durante entrevista, afirmou que já estaria inocentado, o que não é verdade, uma vez que, contra ele, constam todas as denúncias feitas pelo Ministério Público/MP e que levaram ao seu afastamento. Ele é acusado pelo MP por crimes de corrupção, improbidade administrativa, associação criminosa, peculato e falsidade ideológica. "Nema" chegou a ser presidente da Câmara de Formosa em 2021, denunciado pelo promotor de Justiça Douglas Roberto Ribeiro de Magalhães Chegury na Justiça, está sendo acusado, segundo o MP, por ter praticado uma série de crimes durante o período em que presidiu o Legislativo local. A denúncia protocolada no dia 11 de novembro pelo suplente de vereador Almiro Francisco Gomes o "Miro Bike", expõem toda a situação do denunciado e mostra o desgaste pelo qual a câmara de vereadores passa com a volta e permanecia dele na casa. "Nema" é um dos três vereadores que estão na mira da Justiça e que mancham a imagem da câmara. Primeiro foi o também vereador Edmundo Dourado, que chegou a ser preso e condenado na Comarca de Formosa à prisão, devolução de dinheiro e perda do mandato. Como recorreu ao Tribunal de Justiça, "Mundim", como é conhecido, por enquanto continua no cargo. Outro com problemas judiciais é Welio Antônio da Silva que ficou um mês preso e ainda está afastado do mandato.

"Nena" e seu amigo Ernesto. Pegos em conversa

■ ACUSAÇÃO

PMs acusados de chacina em Cavalcante vão a júri popular

Os sete policiais militares acusados de matar quatro pessoas na zona rural de Cavalcante em janeiro deste ano já serão julgados. Na decisão o juiz Rodrigo Victor Foureaux Soares, da Comarca de Cavalcante, autorizou a transferência do processo para que se realize o julgamento em outra comarca e pede que o Tribunal de Justiça do Estado de Goiás/TJ-GO defina a comarca, sugerindo a de Goiânia como mais adequada. Os sargentos Aguimar Prado de Morais e Mivaldo José Toledo, o cabo Jean Roberto Carneiro dos Santos e os soldados Luís César Mascarenhas Rodrigues, Ítallo Vinícius Rodrigues de Almeida, Welborney Kristiano Lopes dos Santos e Eustáquio Henrique do Nascimento são acusados de armar uma emboscada para matar Saviano Souza Conceição, de 63 anos, Ozanir Batista da Silva, o "Jacaré", de 46, Alan Pereira Soares, de 28, e Antônio Fernandes da Cunha, o "Chico Calunga", de 35. Os policiais também respondem por fraude processual. O crime teve grande repercussão no Estado, causando comoção popular, o que motivou a investigação da Polícia Civil, sob supervisão do Ministério Público/MP. Os policiais estão detidos desde o fim de fevereiro e na decisão que os levou ao júri, o magistrado manteve a prisão preventiva de todos. Os policiais são acusados de simular um flagrante de apreensão de pés de maconha após uma suposta denúncia anônima para invadir as chácaras de Salviano e Ozanir, render as quatro vítimas e matarem todas com quase 60 tiros. Os acusados alegam que foram as vítimas que começaram a atirar durante a abordagem, mas não foi encontrada nenhuma prova de que os quatro estavam armados ou mesmo que tenha havido outros disparos senão os das armas dos policiais.

Juiz Rodrigo Foureaux. Decisão

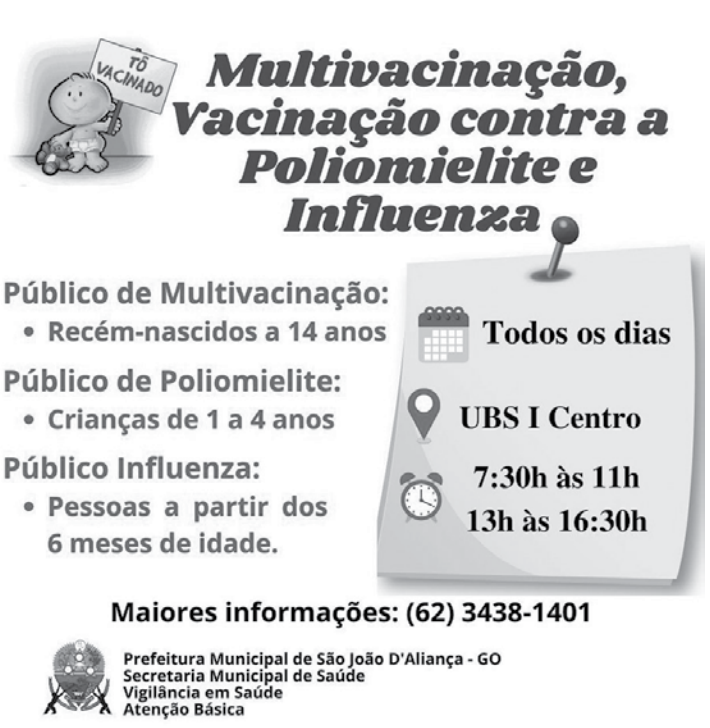

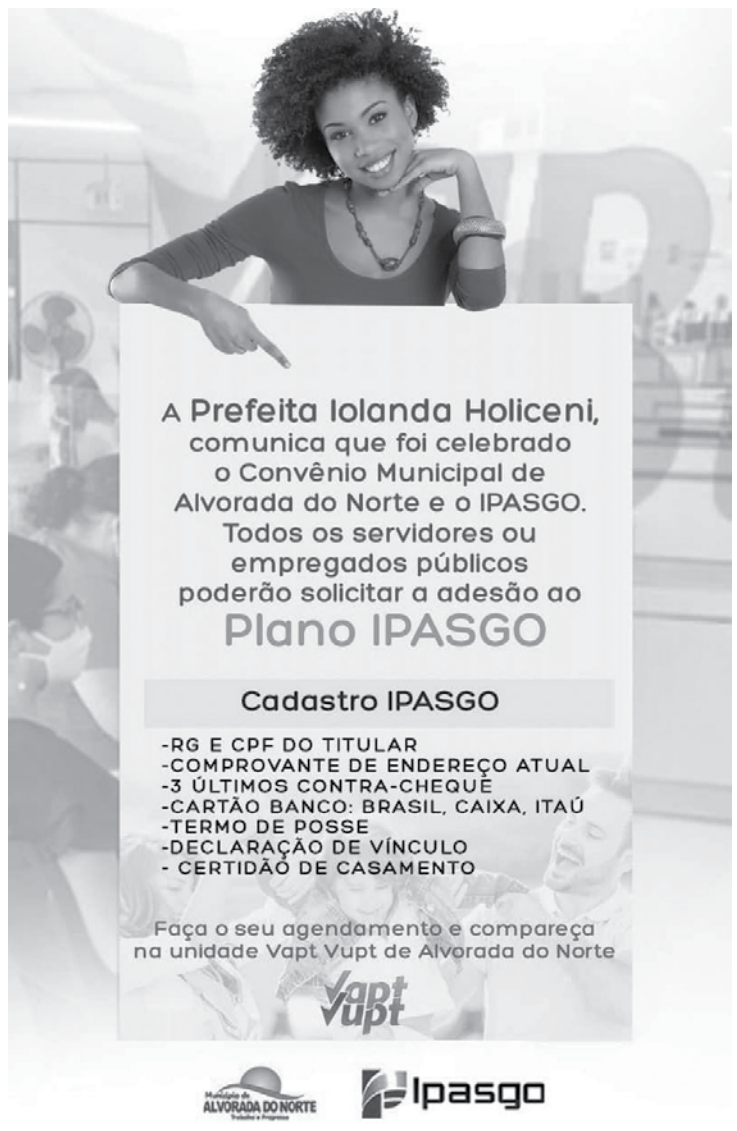

NOVIDADE

Governo de Goiás já distribui mudas de pequi sem espinhos

Fruto é maior e com mais polpa

Principal fruto goiano tem apaixonados que sempre sonharam com o Pequi sem espinhos, que agora passa a ser realidade nas mesas das famílias goianas. É o que garante a Agência Goiana de Assistência Técnica, Extensão Rural e Pesquisa Agropecuária/Emater, unidade do Governo de Goiás responsável pelo desenvolvimento de novas cultivares, em parceria com a Empresa Brasileira de Pesquisa Agropecuária – unidade Cerrados/Embrapa Cerrados. As primeiras mudas foram distribuídas no início de novembro. Os pesquisadores disponibilizaram a agricultores familiares e viveiristas previamente cadastrados seis mudas de pequi, sendo três sem espinhos. As novas variedades são semelhantes ao fruto tradicional em relação à cor e ao sabor e próprias para atender tanto o comércio quanto a indústria. Elas atendem à demanda dos produtores goianos por pequizeiros mais rentáveis e também à sociedade, que passa a ter acesso a frutos com polpa carnuda e saborosa.
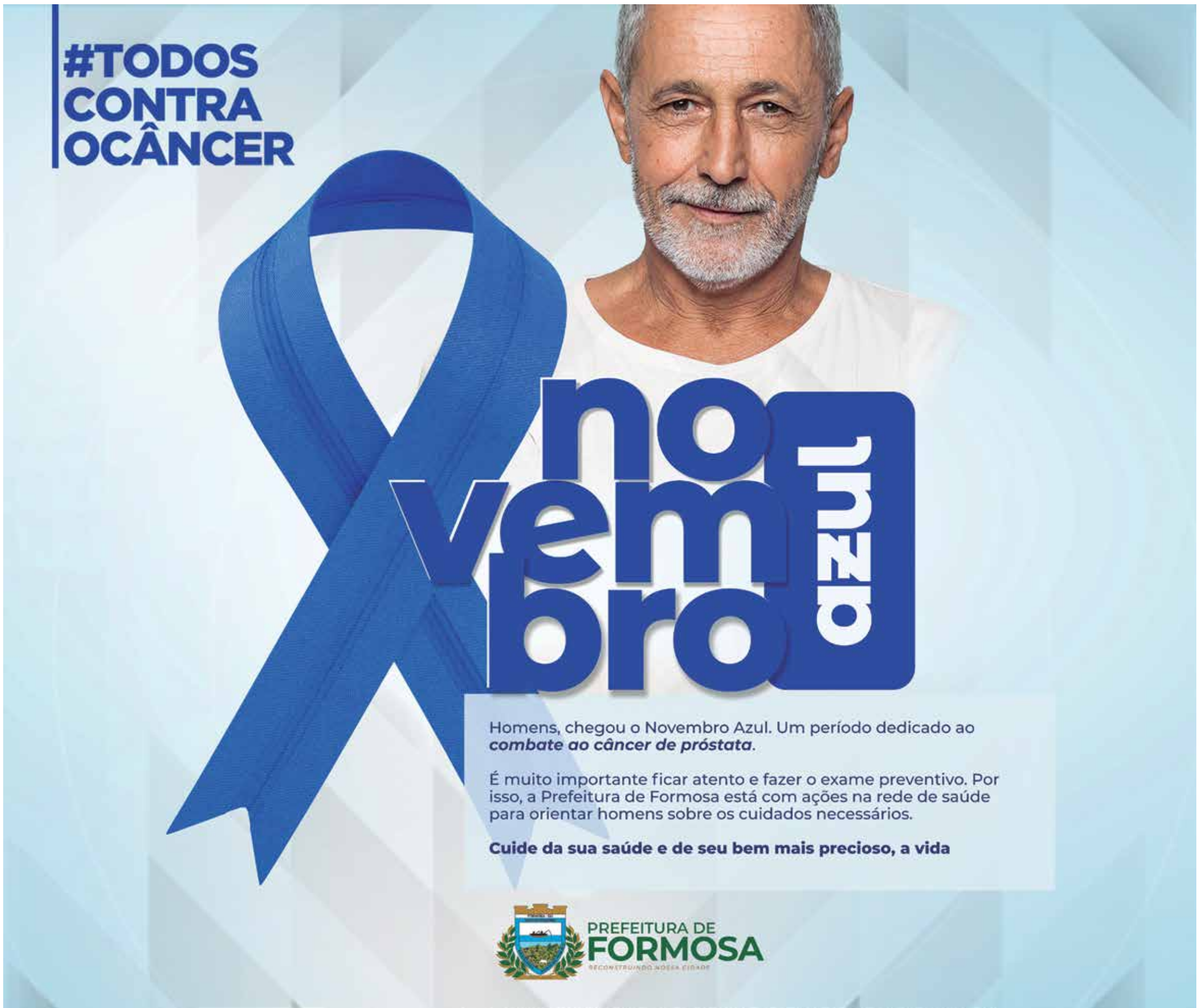
Sem espinhos e com o mesmos sabores